

ZPRAVODAJ

HONAWART



K L U B

I - 2000

*Podávání novinových zásilek bylo povoleno Českou poštou s.p.,
Odštepným závodem Severní Morava,
č.j.: 4464/97-P/1 ze dne 10. 10. 1997*

ZENKLOVÁ Ivana
kpt. Nálepky 83
TÁBOR
390 03



Obsah

Hovawart klubu ČR je 10 let.....	2
Klubové výstavy (BOB).....	3
Ještě z loňska - již po šesté u Anděla.....	4
Výcvikový víkend - Louny 6. - 7. 11. 1999	5
Odchovy za rok 1999	6
Využití plemenků:.....	10
Z činnosti výboru a chovatelského kolegia.....	10
Zájezd do Švýcarska.....	14
Z výstavních výsledků.....	14
MVP Nitra.....	14
MVP Trenčín 22. - 23. 1. 2000	15
MVP Brno - 6. 2. 2000.....	17
Minimální požadavky na chov hovawartů.....	18
Plán akcí.....	19
Letní klubové tábory.....	21
Hovawartský tábor Psáry 2000	21
Letní tábor na Moravě - rekreační středisko ZBROJOVÁK, Suchá Loz u Uherského Brodu.....	22
Letní výcvikový tábor Louny - Sifbřůdk	24
Dolní Podluží	25
Důležitá upozornění.....	25
Boniface a svod v Roztokách u Prahy - 27. 05. 2000	26
Různé	26
Adresář klubu.....	27

ZPRAVODAJ - Ročník XI, 2000, číslo 1 (březen)

Vydává Hovawart klub ČR

Redakční rada: Mgr. Miloslav Hromádka, Tereza Havlíčková,
Ing. Luděk Novák

Články soustřeďuje Ing. Novák

Vychází 3x ročně, Náklad: 500 kusů. Zdarma pro členy klubu.

Sazba: GIMLI

Tisk: Pragoeduca® - PhDr. Zdeňka Kubrová

Hovawart klubu ČR je 10 let

Dne 31. 3. 2000 uplynulo 10 let od konání ustavující členské schůze našeho klubu.

Co tomu předcházelo? Chov hovawartů u nás v podstatě vznikl registrací prvního vrhu hovawartů u nás, který se narodil dne 10. 3. 1986 v chovatelské stanici „z Páralovy zahrady“ chovatele ing. L. Nováka (do té doby chovatele německých dog). Chov v té době byl začleňován do Českého svazu chovatelů a řízen panem ing. Janem Findejsem.

Když působením i dalších chovatelských stanic jako např.: od Jinolických rybníků (ing. V. Kovář), Plavý vítr (M. Faiglová), z Pešíkova kraje (F. Drvota), ze Včelí zahrady (ing. J. Findejs), Alpské tajemství (Z. Cetkovský) a dalších vznikl stále širší a širší okruh chovatelů, vznikla přirozená nutnost vzniku specializovaného chovatelského klubu.

První impulsy vyšly od pani MUDr. Margity Kaisrové (majitelka chovného psa Dyrase v. d. Seeräuber) a pana ing. Kováře, který v tu dobu se již začal věnovat funkci poradce chovu. Byl osloven ing. Novák, zda by se mohl ujmout řízení klubu. Bylo dohodnuto, že v druhé polovině listopadu se uskuteční první schůzka přípravného výboru. Hned od počátku se, mimo organizační záležitosti v souvislosti se založením občanského sdružení, věnovala velká pozornost tvorbě kritérií pro další řízení chovu hovawartů u nás.

Datum ustavující členské schůze byl stanoven na 31. 3. 1990. Na schůzi byl zvolen první výbor klubu ve složení: ing. Luděk Novák (předseda), Tařána Nebeská (místopředsedkyně), ing. Vratislav Kovář (poradce chovu), MUDr. Margita Kaisrová (jednatelka), PhDr. Luboš Trávníček (pokladní), členové – Jaroslava Sedláčková, Miroslava Mervardová, Věra Malá a ing. Jan Findejs. Revizní komise byla zvolena ve složení: Michaela Faiglová (předsedkyně), Jana Svobodová, Květoslava Valušová.

Hned od počátku se činnost v klubu rozběhla v podstatě ve shodných základních rysech, jak ji známe dnes.

Určitá kolize se projevila velmi záhy – hned v r. 1992, kdy byl proveden zcela konkrétní pokus o rozdělení klubu. Příčinou nebylo nic jiného než to, co v téměř většině chovatelských klubů v tom čase, tedy lidská nesnášenlivost, netolerantnost, prostě zlé lidské vlastnosti, kterým vlastně vůbec nešlo ani tak o prospěch chovu psů, jako o jakousi podivnou sborealizaci. Na rozdíl od mnoha jiných klubů se podařilo tuto situaci zvládnout a uhlájit jednotnost klubu. Tím se zamezilo, vysoce pro chov nebezpečnému, rozdělení, beztak ještě velmi malé, populace našich hovawartů s následnými různíci se přístupy k chovu v těchto částech. V tomto období zároveň vyzrála situace v řízení chovu k založení systému chovatelského kolegia – tedy hlavní poradce a oblastní poradci chovu. Hlavní poradkyní chovu se stala pani Jana Svobodová a oblastními poradci ti, kteří v těchto funkcích pracují dodnes s výjimkou středoečeské oblasti, kde byl OPCH nejprve pan ing. Findejs, poté pani Sochorová a nakonec sl. Havlíčková, v oblasti východočeské, kde krátce od ustanovení OPCH v osobě pana ing. Kováře byla změna a funkci převzala pani Svobodová, a v oblasti jihočeské, kterou zajišťo-

val ing. Novák a teprve až i v této oblasti hovawartů přibývalo, byl do funkce OPCH ustanoven pan Peroutka.

Velkou pracovitostí a úsilím naprosto většiny funkcionářů klubu se podařilo naší hlavní činnost – chovatelství hovawartů – dostat na velmi solidní úroveň a pro členy klubu zajistit přitom velmi pestrout činnost, která zasahovala od odbornostní stránky až po oblast společenskou.

Ještě jednou byla v klubu vyvolána krizová situace – v r. 1995 až 1996 s vyvrcholilím při výroční členské schůzi téhož roku. Roznětkou bylo zprůsňení chovatelských podmínek v oblasti DKK, vzhledem k již dostatečně velké populaci našich hovawartů. Zde se projevil zejména ti „chovatelé“, kteří neunesli skutečnost, že novými podmínkami budou omezeni ve svých osobních zájmech, a to naprosto bez ohledu na to, že hlavní snahou nových postupů je omezit v chovu dědičné postižení, které ve svém důsledku působí utrpení psů. Samozřejmě, že se k této situaci přidaly, jak už to v našich zeměpisných šířkách bývá bohužel obvyklé, nepěkné mezilidské vztahy s velmi výraznými rysy vyfizování si osobních účtů. I tato situace se zvládla, i když úsilí i čas mohl být věnován raději něčemu prospěšnějšímu.

Náš klub se celkem velmi rychle dostal mezi nejvýznamnější chovatelské kluby v ČR. Kvalita chovu i přes dílčí nedostatků, o kterých se ví, je srovnatelná se státy s vyspělým chovem hovawartů i s úrovní v zemi jejich původu. Zde vzpomněme na našeho prvního interšampiona Aska Tyrus majitelky pani Svobodové, který měl navíc složen 13 zkoušek z výkonnosti a 4. místo na MR záchranných psů v r. 1992 a který velmi pozitivně ovlivnil náš chov. Vítězové našich klubových a speciálních výstav, zejména v poslední době, kdy početní konkurence na výstavách se blíží číslu 100, byli a jsou schopni vítězit i v nejsilnější světové konkurenci – ale nejen ti – i řada dalších. Následující přehled uvádí ty nejúspěšnější.

Klubové výstavy (BOB)

Rok	Pes	Otec/matka	Chovatel/majitel
1991	ASSIMA Plavý vítr	Dargo v. Spreetail Selly v. Elbflorenz	M. Faiglová, Ústí n. /L. M. Náhůnek, Ostroměř
1992	ANETA Tánio	Asko Tyrus Borga z Páralovy zahrady	Tařána Nebeská, Teplice Lenka Svobodová, H. K.
1993	BRIAN Tánio	Linus v. Wendenhaus Borga z Páralovy zahrady	Tařána Nebeská, Teplice Soňa Krůtová, Dubí
1994	CIDDO Královské zátiší	Ayko plavý vítr Cora z Páralovy zahrady	Josef Fábín, Drahelice Petr Foltyn, Karviná
1995	ALBION Gasko	Linus v. Wendenhaus Aneta Tánio	Lenka Svobodová, H. K. Lenka Svobodová, H. K.
1996	ELVIS z Páralovy zahrady	Diabollo Bílý démon Ambra Gasko	Ing. L. Novák, Kroměříž Ing. Vlad. Šplichal, Pard.

- 1997 ELVIS z Páralovy zahrady Diabollo Biely démon
Ambra Gasko
Ing. L. Novák, Kroměříž
Ing. Vlad. Špilchal, Pard.
- 1998 DEIZY od Řičky Bobravy Afric Zelené Karpaty
Blondý od Jinolických r.
Ladislav Knebl, Rajhrad
H. Jemelková, Kozlovice
- 1999 EMIR z Páralovy zahrady Diabollo Biely démon
Ambra Gasko
Ing. L. Novák, Kroměříž
Ing. Josef Luža, Ludslavice

Určitým oceněním činnosti našeho klubu z mezinárodního pohledu je i skutečnost, že jsme byli první z východních zemí přijati v r. 1998 za člena IHF.

Historie 10 let není ovšem zase tak stará, aby bylo nutno blíže analyzovat činnost celého období, neboť většina členů má vše ještě v paměti a také náš Zpravodaj, který byl vydáván hned od června 1990, je dostatečným zdrojem informací o vývoji klubu.

Do příštích let si přejíme udržení vysoké úrovně chovu a klidné, upřímné prostředí uvnitř klubu.

- LN -

Ještě z loňska

Již pošesté u Anděla

V srpnu 1999 bylo u Anděla plno. Ani jedno lůžko nebylo volné, vše totálně vyprodáno. Od 15. do 22. srpna se v Dolním Podluží uskutečnil již tradiční šestý sraz majitelů hovawartů, kteří podstoupili týdenní základní výcvik svých miláčků. Mnozí z účastníků tady nebyli poprvé, což nasvědčovalo tomu, že se jim nejen výcvik, ale především přátelské prostředí zalíbilo.

Vše měl na starost Láďa Kukla, zkušený chovatel, cvičitel a obětavý organizátor, který se významně podílel na mimořádně úspěšném průběhu srazu. Samozřejmě, že zbyl ještě čas na večerní besedy a také na výlety do Lužických hor a okolí. Nejzajímavější byl výšlap na hrad Tolštejn a Jedlovou, pochopitelně se svými svěřenci. Všichni si náramně pochvalovali pěší túru, mezi nimi i nejmladší účastnice Zuzka, která se však vezla v kočárku a část pochodu absolvovala ve sladkém spánku.

Za bezvadné letní počasí, při výcviku i u táboráku při opékání špekáčků, si účastníci pochvalovali pohodu, která zde panovala. Mnozí z nich si pravděpodobně zaškrtnou v kalendáři sruen letošního roku, kdy se uskuteční již sedmý ročník Hovawart srazu v Dolním Podluží, samozřejmě u Anděla.

/ad/

Pani Michaela Weidnerová se svou fenkou **Iorga Královské zátiší** složila koncem roku dvě další zkoušky - **BH** a **VZI**.

Kynologický klub Zetoru Brno uspořádal 6. 11. 1999 zkoušky ZOP a ZPU I. Z našich se zúčastnili a složili tyto zkoušky:

BLOODY NOBLE z **Košického vrchu** - **ZPU 1** - maj.: Monika Marková

ASKA Zlaté oko - **ZPU 1** - maj.: Alena Procházková

AIREEN Victoria Brunensis - **ZOP** - maj.: Pavel Loprais

ATHOS Victoria Brunensis - **ZOP** - maj.: Zdenka Vrábliková

B l a h o p ř e j e m e !

Výcvikový víkend - Louny 6. - 7. 11. 1999

V místě konání letního výcvikového tábora se začátkem listopadu uskutečnilo výcvikové setkání našeho klubu. I přes již sychravé podzimní počasí se do psi školy Stříbrňák v Lounech sjelo 25 nadšenců se svými pejsky.

Asi třetina z nás jsme se již znali z léta, jinak akce podnítila značný zájem začátečnicků hlavně s mladými psy. Celý víkend probíhal pod profesionálním vedením výcvikové referentky klubu pani Radky Mikyskové, dále pani Mily Fialové a figuranta Petra Palouška. Kdo měl zájem, mohl si domů odnést různé brožury týkající se výcviku psů, na př. Zkušební řád ZOP/ZPU, výstavní řád, instruktaž o stopách a pod., což pro nás připravila výcviková referentka.

V sobotu ráno jsme začali ukázkami stop, kde měl poté každý možnost si stopu se svým psem vyzkoušet. Nakonec nám pani Mikysková předvedla ukázkovou cizí stopu s několika lomy se svým Amorem Nabuko. Po obědě jsme pokračovali poslušností ve dvojicích a navečer obranou.

V neděli po snídani jsme ve skupině cvičili poslušnost a odpoledne probíhaly obrany, hlídání předmětu a nácvik na bonitaci. Navečer jsme se všichni rozloučili a rozjeli se do svých domovů.

Závěrem zbývá již jen poděkovat organizátorům a již se všichni těšíme opět brzy na shledanou.

- MW -

Odchovy za rok 1999

Chovatelská stanice Rodiče	Chovatel	Vrh	Jména	Odcho- váno P/F
Nabuko - JKL Casar v. d. Koboldshutte Anita Štorchův kraj	L. Kukla	Ch	Chip, Charly, Chris, Chak, Chico, Cher, Checkie	5/2
od Hrnčířského kruhu Casar v. d. Koboldshutte Daila od Říčky Bobravy	I. Bartoňová	A	Albert, Artur, Adélka, Agá- ta, Alenka, Alžběta, Anežka, Anička	2/6
Gasko Prim Afric Zelené Karpaty Ca- sia Gasko	L. Svobodová	J	Jerry, Joric, Jantar, Jetro, Jack, Joko, Jara, Jassica, Jorka, Jitra, Juno	5/6
od Červené skály Asko z Drahtova Cindy od Říčky Bobravy	H. Procházková	D	Dag, Dan, Darren, Dargo, Daisy	4/1
Lumono Dag Plavý vítr Blondý od Říčky Bobravy	V. Novák	C	Candy, Carlo, Cézar, Ciddo, Cindy, Conny, Corina	4/3
z Páralových zahrady Andy Er-Su Ambra Gasko	Ing. L. Novák	H	Harry, Hill, Hoky, Hrom, Haidi, Happy, Hella, Henny, Hexa	4/5
Barte Prim All Tiger Black Mondeo Baria Gasko	T. Havlíčková	D	Diego, Dármy, Dereck, Den- ny, Daggo, Donald, Driáda, Darlene, Daria	6/3
Barte Prim Aron Štorchův kraj Fika Mumini údolí	T. Havlíčková	E	Elf, Enricko, Eims, Ernie, Engcla, Essa, Effie	4/3
Zelená zahrada Erny Plavý květ Cedra z Úhoru	M. Budník	B	Bard, Ben, Black, Brix, Bessi, Besy, Betty	4/3
Country Bohemia Casar v. d. Koboldshutte Aida z Javorového háje	Vl. Bednář	A	Alan	1/0

Chovatelská stanice Rodiče	Chovatel	Vrh	Jména	Odcho- váno P/F
Gold Cadde Zelené Karpaty Bliss Mumini údolí	I. Jánský	B	Benjamin, Bethoven, Bell, Beatris, Brita	2/3
z Horské pastviny Fram z Páralovy zahrady Borga u Třešňovky	J. Nesvačilová	A	Alan, Andy, Apač, Argo, Aron, Aimy, Alma, Ambra, Arica, Asja	5/5
z Kašnice Brian Tánio Arlett Kometa	P. Pacas	C	Cabar, cézar, Ciran, Cirrus, Cinda, Cita, Cora	4/3
od Štědré řeky Elton Mumini údolí Bellis v Jezerech	MVDr. I. Ha- nischová	A	Artur, Army, Arana	2/1
Královské zátiší Casar v. d. Koboldshutte Conny Královské zátiší	J. Fábín	K	Kuba, Kendy, Korian, Key, Kenny, Killy, Klif, Kessy, Kony	7/2
Kris-Ve-Mar All Tiger Black Mondeo Blondý Noble z Košířské- ho vrchu	M. Marková	D	Daeron, Dagnir, Douhlas, Dafne, Delicia, Dnnethor, Dessy, Dolly, Doreen	3/6
Nabuko - JKL Casar v. d. Koboldshutte Cukra Mumini údolí	L. Kukla	I	Ir, Ilos, Iro, Ismi, Isis, Iliia, Iman	4/3
z Dudákovy kraje Cadde Zelené Karpaty Džena Ajkaro	M. Schánělec	A	Ajax, Alf, Alan, Andy, Agá- ta, Anctt, Aranka, Asta	4/4
ze Zámrsku Elton Mumini údolí Bára Jihočeský vítr	Mgr. M. Hro- mádka	B	Boniác, Bary, Ben, Baron, Brit, Bard, Brita, Bessi	6/2
Gasko Prim Dan Hradská hora Dusty Gasko	L. Svobodová	K	Kalvary, Karolans, Kilbary, Korlando, Kwanto, Kasandra,	5/1
Logo Hastar Casar v. d. Koboldshutte Clér Ajkaro	Ing. H. Stárková	B	Bruno, Baron, Bella, Bren- da, Brigita, Berlinda	2/4

Chovatelská stanice Rodiče	Chovatel	Vrh	Jména	Odcho- váno P/F
Horské sedlo Amor Nabuko Cita Jiho- český vltř	J. Harbichová	A	Argo, Ajax, Alex, Amor, Atos, Andy, Ajka, Arina, Aida, Arka	5/5
od Červené skály Emy Playv květ Dedget od H. Procházková Řičky Bobravy	H. Procházková	E	Ed, Emy, Ervin, Evan, Ebo- ny, Elvíra, Ema, Erin, Evell- na, Every	4/6
Contry Bohemia Caddé Zelené Karpaty Erka Gasko	VI. Bednář	B	Black, Body, Britt, Bruce, Brad, Baby, Bonnie, Brook- lyn	5/3
z Ročkova All Tiger Black Mondeo Aranka Barte Prim	E. Polesná	A	Akim, Andy, Akela, Angelo, Artuš, Asan, Anny, Anabela, Aneta, Angie	6/4
z Beskydských Argonau- tů Alan Vaterné údolí Arna z Argonautů	Z. Tomeček	D	Denny, Dali, Dag, Dandy, Don, Dasty, Dart, Dorsy, Dena	8/1
z Gilgitu Crown z Cituščiny zahrady Danae Gasko	G. Hřebenová	A	Agip, Atom, Artur, Ariadne, Aisa, April, Artemis, Ange- lique	3/5
Royal Safe Emír z Páralovy zahrady Ambra Zelené Karpaty	M. Slezák	H	Hazard, Hill, Horo, Hanni, Hella, Hexa	3/3
z Královské stezky All Tiger Black Mondeo Ajka od Červené skály	M. Pavlíček	A	All, Aran, Archie, Armin, Amy, Ayryn, Ajka Anny	5/3
Bohemia Choc Casar v. d. Koboldshutte Frona z Páralovy zahrady	Mgr. P. Choco- vá	A	Archibald, Athos, Atrei, Adelaide, Aida, Annabela, Annie, Aschka, Ayra	3/6

Chovatelská stanice Rodiče	Chovatel	Vrh	Jména	Odcho- váno P/F
Gasko Prim Crown z Cituščiny zahrady Arabela z Hrádku Kunratic	L. Svobodová	L	Laff, Laggo, Larsi, Lesko, Lex, Lery, Lobo, Lara Croft, Larne, Leggi, Leticia Laenthia, Lica	7/6
Šédedab Ben z Drahlova Clannad Gasko	L. Makovcová	B	Barman, Bols, Bitter, Bur- bon, Baccardi, Bianco, Brandy, Ballantinka, Bowle	4/5
Moravia Hovacor Ursi Biely démon Deizy od Řičky Bobravy	H. Jemelková	A	Afric, Aidar, Alwin, Am- mon, Argon, Armin, Askan, Assan, Aiwena, Alaina	8/2
u Třešňovky Crown z Cituščiny zahrady Dyra Tánio	J. Nádvořnicková	E	Elsa, Elis	0/2
z Ciprova kopce Břed pod Thujemi Cora Jihočeský vltř	J. Špaček	A	Agar, Amadeus, Artuš, Avar, Ajda, Ajka, Ajša, Alma, Amálka, Aminka, Arina	4/7
Playv vltř Crown z Cituščiny zahrady Cilla Playv vltř	M. Faiglová	I	Ingo, Isko, Iffy, Ilka	2/2

Import:

Izaura Zelené Karpaty

Cino v. Vorholz Dixi Maj. :
Zelené Karpaty V. Rohlová

Winnie Biely démon

Quax v. Unglinger Maj. :
Tor Puma Biely R. Drajsajtllová
démon

Wander Biely démon

Quas v. Unglinger Maj. :
Tor Puma Biely H. Jemelková
démon

Údaje o vrzích:

Počet vrhů: 36
Narozeno: 276 štěňat 150 psů, 126 fen

Využití plemeniků:

Cadde Zelené Karpaty	4x	Aron z Putimských lesů	1x
Army z Budské samoty	4x	Emir z Páralovy zahrady	1x
All Tiger Black Mondeo	4x	Fram z Páralovy zahrady	1x
Afric Zelené Karpaty	4x	Brian Tánio	1x
Crown z Cítuššiny zahrady	3x	Amor Nabuko	1x
Cid Tánio	2x	Avar z Putimských lesů	1x
Cäsar v. d. Koboltshütte	2x		
Beryll Barte Prim	2x	Cizi plemenici	4x

Valušová

Z činnosti výboru a chovatelského kolegia

Společné zasedání výboru a chovatelského kolegia se uskutečnilo 19. 2. 2000 v Praze - Džbán.

Na základě jednání se správcem rekreačního zařízení Džbán bylo zjištěno, že ubytovací kapacita pro naše podzimní akce je nedostačující, a proto bylo rozhodnuto, že akce se uskuteční již tradičně opět v Milovicích.

Po jednání mezi manžely Slezákovými a panem ing. Kratochvílem a dodání podkladů z databáze předsedy klubu by již konečně měl být funkční program PSI, který mají k dispozici všichni poradci chovu.

Byl odsouhlasen plán zahraněních akcí, kterých se zúčastníme.

- 8. 4. 2000 SRN svod a bonitace - Valušová, Krátová, Faiglová, Mikysková, Kukla - musí být pořízen videozáznam.
- 18. 6. 2000 Švýcarsko - společný zájezd.
- Zářij 2000 Holandsko - zasedání IHF - ing. Novák, Peroutka, Tomeček.

Je nutné rovněž prohloubit vztahy se Slovenskem - kontakty zajistí sl. Havlíčková.

Byly projednány obsáhlé materiály z IHF:

- čekatelství na šampionát IHF bude možno získat již na SV v Kroměříži,
- úkol neustálého zvyšování selekčního tlaku zejména v oblasti zdraví (DKK a pod.),
- značná kritika ČR pro naprosto nevyhovující zastoupení barevných rázů v populaci (neúměrně vysoký podíl plavých jedinců) - na závěr této kapitoly jsou uvedeny komparační grafy se zeměmi, kde to je v pořádku,
- minimální požadavky pro chov Hw - krátce uvedeno v samostatné části zpravodaje,
- při krytí v zemích IHF je třeba zpětně zaslat i zápis o kontrole vrhu, jinak další krytí nebudou povolovány - zodpovídá HPCH.

Chovatelská komise ČMKU, kterou vede předseda našeho klubu, zahájila činnost na projektu kontroly zdraví a dědičnosti zdraví u psů v ČR. V druhé etapě budou s kluby konzultovány odborníky z veterinární fakulty a komory veterinárních lékařů oblasti řešení s konkrétním zaměřením na plemeno. V těchto souvislostech byla podána informace o budoucí možnosti rané diagnostiky DKK (PennHIP - metoda USA), která dává celkem spolehlivé výsledky již 16 týdních života štěněte, ale nenahrazuje vyšetření v pozdějším věku, kdy je naopak doporučována až pozdější věková hranice (24 měs.).

Na základě usnesení Komise pro chov FCI (Řím 18. -19. 9. 1999) a usnesení CHK ČMKU je i pro nás závazná norma o chovnosti při spolumajitelství chovného jedince - uvedeno v upozornění.

Náš klub se jako první bude snažit zavést do praxe komplexní kontrolu původu. Po každé bonitaci bude novým chovným jedincům odebrán vzorek krve a proveden rozbor DNK. Tento rozbor bude archivován a u potomků bude před zařazením do chovu vždy nejprve proveden test na ověření původu s využitím archivních rozborů DNK rodičů a jeho. Ve spolupráci s CHK ČMKU je třeba dořešit technické detaily a cenové relace.

Speciální výstava bude konána společně s oběma kluby řídicí chov dobrmanů. Za realizaci výstavy zodpovídá výstavní referent.

Byla projednána příprava letních táborů, které bude vedení klubu zabezpečovat.

Byla znovu projednána otázka nového znaku - byly doručeny ještě další návrhy členů klubu - Jemelková, Teichmann. Na příštím jednání výboru již musí být rozhodnuto.

Byly projednány závěry V. VH ČMKU o nepřipustnosti odchovů psů bez PP s vazbou na chovatelské obecně - po určité přechodnou dobu bude jako nápravné opatření využíváno napomenutí, později nebo při neuposlechnutí budou taková "chovatelé" tvrdě kárně postihováni - viz. upozornění.

Zastoupení barevných variant v populaci hovawartů

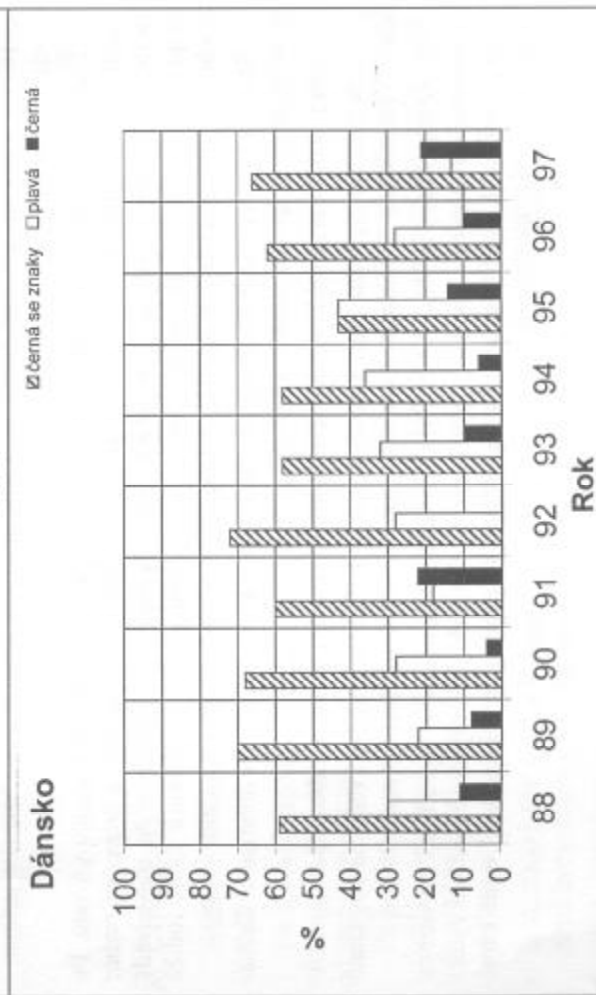
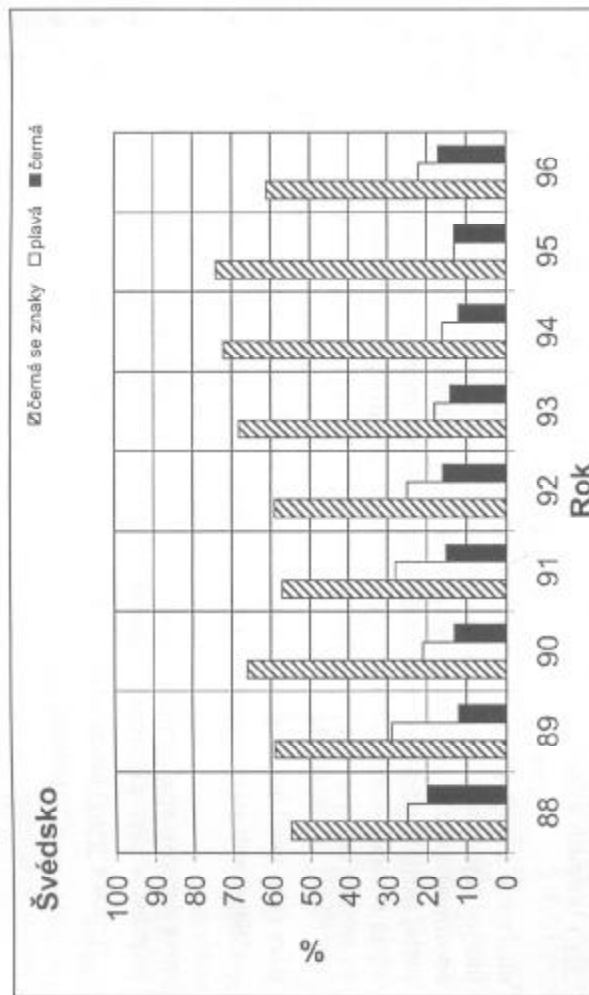

Česká republika

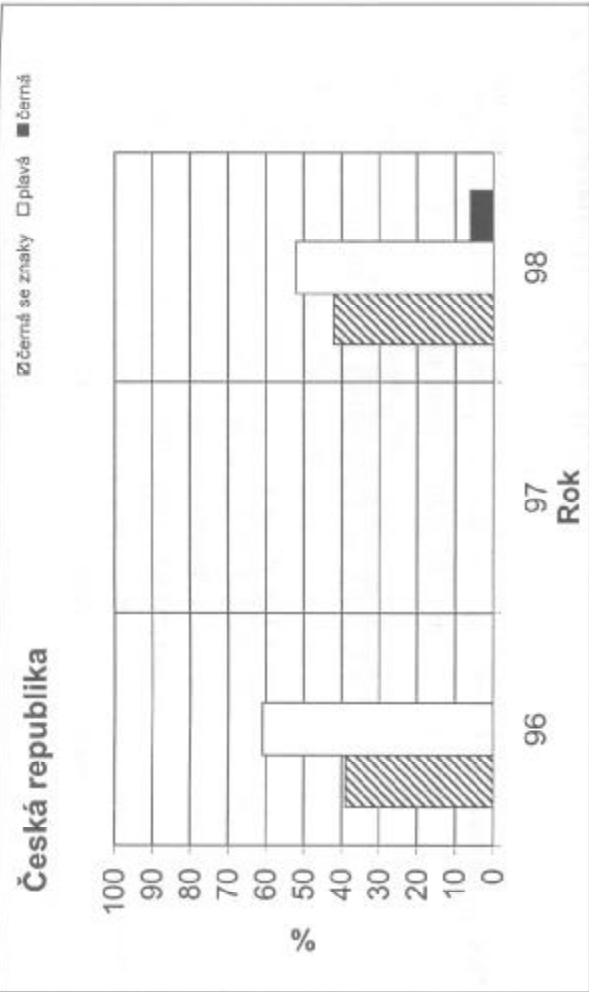

Velká Británie

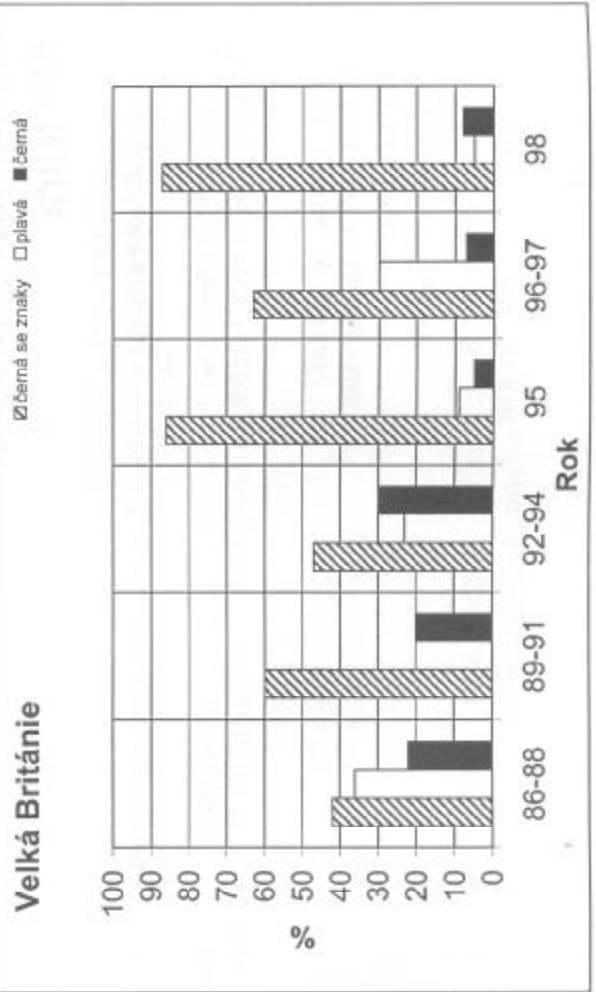

Zájezd do Švýcarska

Náš klub uspořádá společný zájezd na výstavu v Aarau, která se bude konat 18. června 2000 u příležitosti oslav 40 let trvání chovu hovawartů ve Švýcarsku.

Upřednostnění budou naši členové, kteří budou chtít i vystavovat v Aarau i svého psa. Přihlášku na výstavu i podrobné informace o celé akci poskytnete:

Andrea Černá, Nová 931/59, 691 51 Lanžhot,

tel. č. : 0627/336859, 0602/966555,

e-mail: cobra@bv.anet.cz

Odjezd: sobota 17. 6. 2000 večer

Příjezd: pondělí 19. 6. 2000 ráno

Vzdálenost: cca 900 km jedna cesta

Cena: za předpokladu plného využití autobusu 1 500 Kč/osoba.

Uzávěrka přihlášek, při níž je třeba zároveň složit 50 % zálohy na adresu paní Černé, je **20. 05. 2000.**

Z výstavních výsledků MVP Nitra

Pod patronátem SKJ a FCI se uskutečnila ke konci r. 1999 výstava v Nitře. Naše plemeno bylo dosti silně zastoupeno – celkem 28 psů a fen, z toho osm ve vlastnictví českých majitelů.

K posuzování byl přizván Uwe Fischer z Německa, dal si záležet a tak se asi nebudete divit, že počet zadaných výborných jen lehce překročil desítku (přesně 11), celkově dopadli naši takto:

Třídu psího *dorosti* poprvé okusil
plavý **KENDY Královské zátiší**
pana Pavla Lopraise
oceněn jako velmi nadějný

do třídy *mladých* psů nastoupili

plavý **CARLEON Gold Mondeo**

paní Romany Stejskalové

Výborný 1, CAJC

a celočerný **WANDER Biely Démon**

Paní Hanky Jemelkové

Velmi dobrý

Českomoravská kynologická unie
Hovawart klub ČR
ve spolupráci se ZKO Bedea Kroměříž

pořádá

SPECIÁLNÍ VÝSTAVU HOVAWARTŮ

se zadáváním titulu CAC a čekatelství „Šampion IHF“

která se bude konat
dne 13. 5. 2000
v Kroměříži

(sportovní areál středního odborného učiliště - Podzámecká zahrada
- bývalá Pionýrská louka)

Program: 7⁰⁰ - 9⁰⁰ hod. přejímka psů
9⁰⁰ - 9¹⁵ hod. zahájení výstavy
9¹⁵ - 14⁰⁰ hod. posuzování psů
14⁰⁰ - 15³⁰ hod. soutěže

Uzávěrka přihlášek: I. **10. 4. 2000** II. **23. 4. 2000**

Rozhodčí: Miroslav Václavík (Jana Svobodová)

Přihlášky + poplatky: ZKO Bedea
Veivarovského 466,
767 01 Kroměříž
☎ 0634-342883

Třídy : dle výstavního řádu ČMKU (jsou uvedeny v přihlášce).

Tituly : CAJC, CAC, r. CAC, čekatel champion IHF, Vítěz speciální výstavy, Vítěz plemene, Nejlepší veterán.

Soutěže: Nejhezčí pár psů - fena a pes v majetku jednoho majitele, kteří budou na výstavě posouzeni.

Chovatelelská skupina - nejméně 3 jedinci, od jednoho chovatele, min. od 2 různých otců nebo matek, kteří byli na výstavě posouzeni. Psi nemusí být v majetku chovatele.

Výstavní poplatky:

	I. uzávěrka	II. uzávěrka
první pes (vč. katalogu)	350 Kč	450 Kč
další psi a třída dorostu	300 Kč	400 Kč
soutěže	300 Kč	400 Kč
třída veteránů		zdarma

Podklady pro účast na výstavě:

Průkaz původu psa (+ výkonnostní knížka).

Veterinární osvědčení ne starší 3 dnů a očkovací průkaz s prokazatelně platným očkováním proti vzteklině, psince a parvoviroze (v ne kratší době než 14 dnů a ne starší 1 roku).

Všeobecná ustanovení:

Psi musí být zapsáni (registrováni) v české plemenné knize, mimo zahraničních účastníků. Pořadatel neodpovídá za škody způsobené psem nebo vystavovatelem, ani za úhyn či ztrátu psa. Za škody způsobené psem ručí majitel. Volné pohánění psů není dovoleno, kousaví psi musí mít náhubek. Z výstavy se vylučují háravé feny, feny v druhé polovině březosti, feny kojící a také psi s operačním zákrokem k odstranění vady v exteriéru. Musí být dodržován zákon na ochranu zvířat proti týrání. V případě, že by se výstava z objektivních důvodů nekonala, budou poplatky použity na hrazení nákladů spojených s přípravou výstavy.

Protesty:

Protest proti rozhodnutí rozhodčího je nepřipustný. Protest z důvodů nedodržení výstavních předpisů lze podat jen písemně po složení částky 300 Kč do ukončení posouzení v kruhu. Nebude-li protest uznán, jistina propadá ve prospěch pořadatele.

Inzerce v katalogu:

textové 1 A5	300 Kč
1/2 A5	200 Kč

Ubytování:

Zprostředkuje ZKO Bedea Kroměříž ☎ 0634 - 25883

PŘIHLÁŠKA

na speciální výstavu hovawartů Milovice, 13. 5. 2000

Jméno psa včetně chov. stanice:

Číslo zápisu: Narozen: Pohlaví:

Třída: Zkoušky:

Otec: Matka:

Chovatel + adresa:

Majitel + adresa (PSC):
č. tel.

Přihlašuji se do třídy (zaškrtněte): mezitřída 15 -24 měsíců

dorostu 6-9 měsíců olevněné od 15 měsíců

mladých 9-18 měsíců pracovní od 15 měsíců

veteránů od 9 let věřzů od 15 měsíců

Soutěže:

Nejhezčí pár psů - pes:

- fena:

Chovatelelská skupina- název chov. skupiny:

Ke každé přihlášce u všech tříd je nutno doložit fotokopii průkazu původu a ústřední složky o zaplacení výstavního poplatku.

Pro zařazení do třídy pracovní je nutno doložit fotokopii osvědčení o zkoušce a do třídy věřzů fotokopii titulu.

Prohlašuji, že znám výstavní řád ČMKU i propozice výstavy, budu se jimi řídit a seřvám na výstavě až do jejího ukončení.

V dne 2000

Podpis:

do třídy *otevřené* psů

plavý **AJAX Zlaté oko**

Pani Marie Peřinové

Velmi dobrý

ve třídě *mladých* fen byla posouzena

WINNIE Biely Démon

paní Renaty Drajsajtlové

Výborný 2

třída *otevřené* feny byla záležitostí čistě českou

plavá **AIREN Victoria Brunensis**

Pavla Lopraise

Výborná 2, r. CAC, r. CACIB

plavá **BLONDY od Červené skály**

paní Andrei Černé

Výborná 1, CAC, CACIB, BOB

plavá **HAPPY Gasko prim**

RNDr. Vladana Pechy

Výborná 3

černá se znaky **CHRISTY Královské zátiší**

pana Jana Šaravce

Velmi dobrá

S dalšími výsledky nejen nitranského klání se na vás těším zase příště.

Andrea Černá

MVP Trenčín 22. - 23. 1. 2000

Letošní první mezinárodní výstava se takřkajíc na dosah ruky konala ve dnech 22. - 23. 1. 2000 na výstavišti TMM v Trenčíně. I přes nepřízeň počasí se jí zúčastnila velká spousta milovníků psů, ať už vystavovatelů nebo přihlížejících diváků.

Majitelé psů z jedenácti zemí Evropy přihlásili 1 900 psů 217 plemen. Z naší republiky bylo přihlášeno 860 psů, z čehož v našem plemeni nastoupilo 21.

Pani Libuše Ubrová nakonec rozhodla takto:

MVP Brno – 6. 2. 2000

Posuzoval Karel Hořák

FENY

Třída mladých

Clever Gold Mondeco ch.: Marcela Kasparová maj.: Karol Košíš	V1, CAJC	Daisy od Červené skály ch.: Hana Procházková maj.: Katarína Gallová	V2
Kendy Královské zátiší ch.: Josef Fábín maj.: Pavel Loprais	V2	Inéz z Hlohovnika ch.: Ing. Milan Chudý maj.: Vojtech Horváth	V1, CAJC
Xanto Biely Démon ch.: manž. Mikulášovi maj.: Ing. Peter Blaho	V3	Canny Leví král ch.: Josef Lebocký maj.: Josef Lebocký	VD3

Třída otevřená

Hasan Nabuko – JKL ch.: Ladislav Kukla maj.: Dagmar Weisssová	V1, CAC, CACIB	Aireen Victoria Brunen- sis ch.: MVDr. Jolana Kaplanová maj.: Pavel Loprais	V1, CAC, CACI B, BOB
Cody spod Krasina ch.: MVDr. Katarína Pilátová maj.: Ing. Arch. Alžběta Bojová	V2, r. CAC, r. CACIB	Happy Gasko prim ch.: Lenka Svobodová maj.: RNDr. Vladan Pecha	V2, res. CAC, res. CACIB
Ajax Zlaté oko ch.: Marie Peřinová maj.: Jiří a Marie Peřinovi	VD3	Cindy Leví král ch.: Jozef Lehotský maj.: Ing. Milan Chudý	V3
Charon z Hlohovnika ch.: Ing. Milan Chudý maj.: Zuzana Brončeková	VD4	Hessi Playvý vítr ch.: Michaela Faiglová maj.: Miloslava Tuzarová	V4
		Axa Zlaté oko ch.: Marie Peřinová maj.: Andrea Černá	V
		Connie z Drahlova ch.: Ing. Vladimír Šimorda maj.: Svatava Haluzová	VD

Třída šampionů

Ari od Červené skály ch.: H. Procházková maj.: J. Hebnar	V1, CAC
---	---------

Výsledky převzaty z výstavní tabule

A. Černá

FENY

PSI

Třída dorostu

DAERON Kris-ve-mar ch.: Marková Monika maj.: Loubová Helena	VN
CARLEON Gold Mondeco ch.: Marcela Kasparová maj.: Stejskalová Romana	V1, CAJC, BOB
CLARK Gold Mondeco ch.: Marcela Kasparová maj.: JUDr. Kalašová Olga	V2
ARTUR od Hrnčířského kruhu ch.: Marcela Kasparová maj.: JUDr. Kalašová Olga	VD3
AGÁTA od Hrnčířského kruhu ch.: Bartoňová Irena maj.: Martinek Michal	VD3
KENDY Královské zátiší ch.: Fábín Josef maj.: Loprais Pavel	VD4

Mezitřída

AMÁDEUS Růžové Atrium ch.: Kolařová Zdenka maj.: Havlíčková Tereza	V1, CAC, R. CACIB	AIREEN Victoria Brunensis ch.: Kaplanová Jolana maj.: Loprais Pavel	V1, CAC, r. CACIB
		AIRIN Krušnohorská růže ch.: Rozsa Julius maj.: Ing. Richtř Jifi	VD2

Třída otevřená

BIRT Kris-ve-mar ch.: Marková Monika maj: Mareček Vincenc	VI, CAC, CACIB	ELSA Černá tečka ch.: Valušová Květoslava maj: Bučík Rostislav	V1, CAC, CACIB
HOSS Gasko Prim ch.: Svobodová Lenka maj.: Makasová Alena	V2, r. CAC	ENNY Nabuko-JKL ch.: Kukla Ladislav maj: Šmíd František	V2, r. CAC
AMOS z Cikánky ch.: Zeithamerová Eva maj.: Míková Gabriela	V3	HESSI Plavý vítr ch.: Faiglová Michaela maj: Tuzarová Miloslava	V3
AJAX Zlaté oko ch.: Peřinová Marie maj.: Peřinová Jiří a Marie	VD4	FIKA Muminí údolí ch.: Trávníček Luboš maj: Havlíčková Tereza	V4

Celkem bylo přihlášeno 37 hovawartů, z toho neposouzení 4.

Výsledky převzaty z výstavní tabule

A. Černá

První štěňata roku 2000 se narodila dne 2. 1. 2000 v chovatelské stanici **Adamův hrádek** paní A. Černé z Lanžhota.

Minimální požadavky na chov hovawartů

Německý klub RZV zpracoval na základě jejich zákona na ochranu zvířat velmi obšířlý a podrobný materiál o minimálních požadavcích, které je nutno splnit při chovu hovawartů v SRN. Tento materiál byl prostřednictvím IHF zaslán všem klubům v Evropě a z němčiny přeložen panem Zbyněkem Tomečkem. Podstatná část tohoto materiálu by mohla být převzata i do naší normy pro chov hovawartů v ČR.

Kompletní materiál mají k dispozici všichni oblastní poradci chovu a zde jsou z něho uvedeny jen některé hlavní body.

Ten, kdo hovawarta chová, opatruje nebo ho má, byť jen přechodně, svěřeného do péče:

a/ musí ho vhodné živit, ošetřovat a správně ustájit,

b/ nesmí mu omezovat přiměřený pohyb, aby mu tak nezpůsobil bolest, utrpení nebo jiné škody,

c/ musí mít potřebné znalosti a schopnosti zajistit mu přiměřené životní podmínky.

Kontrolními orgány jsou: poradci chovu, kteří provádí kontroly nejen při odchovu štěňat, ale i jinými pravidelnými nebo i namátkovými kontrolami u chovatelů a majitelů

hovawartů. Nedostatků jsou hlášeny HPCH a řešeny. Jsou-li u chovatele nebo majitele zjištěny nedostatky, je tento povinen zaplatit veškeré náklady spojené s celým řízením.

Výživa - každý chovatel je povinen získat znalosti o výživě z literatury a zásadami se přísně řídit.

Péče - patří do ní pravidelná kontrola chrupu, délky drápů, kůže, čistoty uší a očí a kontrola výkalů (cizopasnici).

Ustájení - jsou vyjmenovány způsoby možného ustájení a přesné podmínky, které je nutno dodržovat a ze kterých uvádíme jen nejzákladnější:

- každý Hw musí mít k dispozici plochu nejméně 8m²,
- na prostor ustájení musí přímo navazovat prostor pro výběh s min. plochou 20m²,
- při venkovním ustájení má mít Hw k dispozici tepelně izolovanou boudu a ještě jedno izolované místo k ležení,
- pokud je Hw ustájen v místnosti, musí mít tato dostatečný přístup denního světla (min. plocha oken = 1/6 plochy podlahy) a přímý přístup k výběhu,
- výběhy nesmí mít uzavřený výhled do okolí,
- březi a kojící fena musí mít k dispozici min. plochu 6m² v samostatném zařízení s možností vytápění až na 20°C,
- fena musí mít k dispozici pohodlnou porodní bednu,
- fena musí mít k dispozici pohodlné vyvýšené místo k ležení, kam za ní štěňata nemohou,
- prostor, v němž je fena se štěňaty, musí být neustále udržován v čistotě a suchu,

Každému Hw musí být denně umožněn přímý kontakt se svým majitelem a to min. 2 hod. /den.

Štěňata musí být v přímém kontaktu s chovatelem nebo jeho rodinnými příslušníky nejméně 3 hod. denně, a to aktivně (hry, kartáčování a pod.).

Plán akcí

Termín	Druh akce, místo/zodp. osoba	Posuzovatel
09. 04.	Svod ml. a bonitace v Kroměříži Ing. Luděk Novák (Kukla)	Svobodová, ing. Novák
27. 05.	Svod ml. a bonitace v Roztokách Radka Mikysková	Svobodová, ing. Novák
13. 05.	Speciální výstava Kroměříž Martin Slezák	Ing. Novák, Svobodová
	Svod plemeníků	Květa Valušová

Svobodová, ing. Novák

Svod ml. a bonitace v Kroměříži
Ing. Luděk Novák (Kukla)

09. 09.

Adlt (Svobodová)

Klubová výstava v Milovicích
Tereza Havlíčková

07. 10.

Svod plemenků
Květa Valušová

08. 10.

Svobodová, ing. Novák

Svod ml., bonitace v Milovicích
Lucie Makovcová (Kukla)

20. - 21. 05.

NVP Litoměřice
Adlt

10. - 11. 06.

P. O. Box 178, 412 01 Litoměřice,
☎ 0416/2849, 2025

MVP Praha
Ing. Novák

01. - 02. 07.

ČKS-MVP, U Pergamenky 3, 170 00 Praha 7,
☎ /fax 02/8722235

MVP Brno
Rehánek

02. - 03. 09.

Intercanis, Všeťická 5, 656 12 Brno,
☎ 05/43211558, fax: 05/43212026

MVP Mladá Boleslav
Svobodová

23. - 24. 09.

MVP, Luční 286, 293 01 Mladá Boleslav,
☎ /fax: 0326/27220

NVP Brno
Václavík

14. - 15. 10.

NVP, Všeťická 5, 656 12 Brno,
☎ 05/43211558, fax: 05/43212026

MVP České Budějovice
Dr. Nesvadba (MUDr. Beneš)

MVP, Pošt. Box 31, Kněžskodvorská 29, 370 21 Č. B.

☎ /fax: 038/27108

Letní klubové tábory

Hovawartský tábor Psáry 2000

Termín: 8. 7. 2000 - 15. 7. 2000

Zaměření: AGILITY,

ale i výcvikový tábor především pro mladé psy a notorické neposlušky (třída šičnat, základní poslušnost, potlačování zlovyků, předvádění na výstavách, svodu, bonitaci, stopy).

Zhruba v polovině plánován opět výšlap po Posázavské stezce.

Ubytování:

chatky (dvou, tři, čtyř lůžkové) Kč 95,- osoba/den
stan s podsadou (dvou lůžkový) Kč 40,- za stan + Kč 15,- osoba/den
vlastní stan Kč 20,- za stan + Kč 15,- osoba/den
vlastní přívěs Kč 40,- přívěs + Kč 15,- osoba/den

Ubytovací kapacita je 45 lůžek (4 x čtyřlůžková ch., 7 x třílůžková ch., 1 x dvoulůžková ch., 3 x dvoulůžkový stan s podsadou), celková kapacita je asi 100 lidí.

Vzhledem k poměrně malému počtu lůžek v chatkách prosíme o úplné naplnění chatky (např. v čtyřlůžkové chatce ubytovat opravdu čtyři lidi).

Plná penze (snídaně, oběd, večeře) Kč 110,- osoba/den
(snídaně Kč 20,-, oběd Kč 50,-, večeře Kč 40,-)

Dětské porce jsou levnější.

Přímo v areálu je restaurace, kde se budeme stravovat, naše jídelna nám bude sloužit i jako společenská místnost, pokud nám nebude přát počasí. Jsou nám k dispozici samozřejmě toalety, umývárny a sprchy v samostatné zděné budově. V celém areálu jsou naši psíci všude s námi, mohou se všude pohybovat na volno ovšem za předpokladu, že nebudou tropit nepřístojnosti, jen naše jídelna je jim zapovězena, a to z toho důvodu, aby nedocházelo ke zbytečným šarvatkám. Psiska budou spát s Vámi v chatce (stanu, přívěsu), nebo přivázání venku (nedoporučuji, nebude se jim to patrně líbit), žádná kotce na tomto táboře nejsou.

Přihlášky budeme vyřizovat podle pořadí, takže se může stát, že pokud budete otálet s rozhodnutím, nemusí již být volná chatka podle Vašeho přání. Samozřejmě se pokusíme najít nějaké řešení. Takže čím dříve, tím lépe.

Společně se závažnou přihláškou zašlete na stejnou adresu i ústřížek složenky o zaplacení zálohy na pobyt. Výše zálohy je částka za ubytování, úhradu stravování budeme řešit přímo na místě po Vašem příjezdu. (např. záloha pro dvě osoby v chatce na celý týden je Kč 95,- * 2 osoby * 7 nocí = Kč 1330,-)

Blíže informace telefonem, závazná přihláška pouze písemně - formulář přihlášky lze získat po zaslání ořádkované obálky (známka 5,40 Kč) s napsanou vlastní adresou na kontaktní adresu.

Uzávěrka písemných přihlášek: **20. 5. 2000**

V průběhu měsíce června zašleme všem přihlášeným konkrétní informace.

Kontaktní adresa:

Lucie Makovcová,
Luka pod Medníkem 190, 254 01 Jílové u Prahy
☎ 02/ 24 28 22 34, 0606/214 237

Letní tábor na Moravě - rekreační středisko ZBROJOVÁK, Suchá Loz u Uherského Brodu

Rekreační středisko Zbrojovák se nachází v Javorinské hornatině v oblasti s rázovitou slováckou kulturní tradicí. Středisko je umístěno na okraji chráněné krajiny Bílých Karpat v oblasti s jedním z nejzdravějších podnebí v republice. V bezprostřední blízkosti u střediska je malá vodní nádrž Lubná.

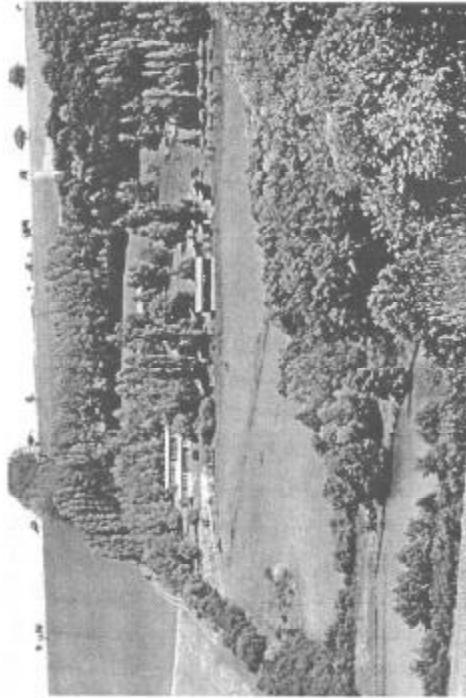

Zaměření: Dovolena se psem s možností získání teoretických i praktických poznatků o výchově hovawartů, základech různých druhů výcviku, přípravě na výstavu i bonitaci. Dle možností je uvažováno i o uspořádání zkoušek ZOP/ZPU (bez záruky).

Termín: 15. - 22. 07. 2000.

Ubytování:

3 zděné budovy. Každá budova je rozdělena na 2 samostatné sekce a v každé z nich jsou 3 samostatné pokoje (2 čtyřlůžkové a jeden dvoulůžkový), sociální zařízení pro muže a pro ženy vč. sprch. Součástí každé sekce je i kompletně vybavená kuchyně.

5 chat po pěti lůžkách - bez ledničky.
12 srubů po čtyřech lůžkách (patrové postele) - s ledničkou.



Další zařízení.

V centrální budově je jídelna, velká společenská místnost, klubovny, bufet.

Hřiště na volejbal a kopanou.

Pískoviště, houpáčky, skluzavky.

Video, televize.

cenové relace - stravné + ubytování.

Plná penze.

Dospělí 325,50 Kč/den

Dítě 3-10 let 267,20 Kč/den

Polopenze.

Dospělý 248,40 Kč/den

Dítě 3-10 let 215,50 Kč/den

Rekreační poplatek 8,- Kč/osoba/den.

Přihlášky.

Formulář přihlášky lze získat po zaslání ořádkované obálky (známka 5,40 Kč) s napsanou vlastní adresou na adresu předsedy klubu.

Uzávěrka přihlášek je **10. 05. 2000.**

V průběhu 1. poloviny června budou zaslány bližší informace.

Kontaktní adresy:

Organizace - Ing. Luděk Novák - předseda klubu.

Ubytování, stravování, ceny - Alois Meca

správce rekreačního střediska Zbrojovák

687 53 Suchá Loz

☎ 0633/646834

Letní výcvikový tábor Louny - Stříbrňák

Termín: 04. - 13. 08. 2000

Opět po roce si Vás dovolujeme pozvat na letní výcvikový tábor do areálu kynologického areálu v Lounech. V loňském roce měl tábor velký úspěch. Věříme, že i Vy, kteří jste již v Lounech byli, opět rádi přijedete a na Vás ostatní se velmi těšíme.

Zaměření.

Služební výcvik začátečnicků i pokročilých pod vedením kvalifikovaných instruktorů a figurantů.

Na co všechno se můžete těšit?

Areál cvičiště.

Celý areál o velikosti větší jak 2 ha se nachází v blízkosti řeky Ohře, kde je možnost koupání. Cvičiště má plně vybavení pro výcvik dle národního i mezinárodního zkušebního řádu a dále možnost tréninku agility.

Výcvik.

Výcvik povedou kvalifikovaní a zkušení instruktoři a figuranti pod vedení pana Petra Palouška. Na konci pobytu bude možnost složit zkoušky ZOP/ZPU.

Klubovna.

Prostorná klubovna s WC, umývárnou a sprchou, dále televize, video a nonstop občerstvení.

Stravování.

Na cvičišti je k dispozici kantýna se základním sortimentem občerstvení. Snídaně budou zajištěny pro zájemce na cvičišti, obědy a večeře v nedaleké restauraci (10 minut chůze) s průměrnou cenou hotových jídel cca 40,- Kč.

Ubytování - vlastní stany či karavany (k dispozici elektrická přípojka).

Ustájení psů.

K dispozici jsou odkládací boxy. Pokud majitel zajistí bezpečnost, mohou být psi i u stanu.

Veterinární služba - veterinář přijíždí ihned na zavolání.

Volný čas - koupání, výlety do okolí, dle zájmu každý večer táborák s kytarou.

Pro děti.

Bude zajištěno hlídání menších dětí v průběhu výcviku a rovněž jejich doprovod na obědy a večeře. Po celou dobu pobytu je zajištěn zábavní program, různé hry, karneval, disko, výlety a pod.

Ceny.

Pobyt - děti do 7 let.....	zdarma
- děti 7 - 15 let	30,- Kč/den
- dospělí	50,- Kč/den (voda, elektřina, boxy).
Za výcvik - 1 pes ve výcviku.....	150,- Kč/den
- druhý a další pes	70,- Kč/den

Přihlášky.

Formulář přihlášky lze získat po zaslání ofrankované obálky (známka 5,40 Kč) s nadepsanou vlastní adresou na adrese výcvikové referentky paní Radky Mlýskové.

Přihlášky společně se zálohou **500,- Kč** (složenkou typu "C") zasílejte na adresu:

Miloslava Fialová,

Dobroměřice 19, 440 01 Louny,

☎ 0603/936403.

Uzávěrka přihlášek je **30. 06. 2000**.

Dolní Podluží

Tradiční rekreační pobyt s instruktáží o výchově a výcviku hovawartů.

Termín: 13. - 20. 08. 2000.

Místo - rekreační zařízení - Chalupa u Anděla.

Ubytování - v pokojích chalupy (bez psů).

Stravování - z vlastních zdrojů (vybavená kuchyně k dispozici v chalupě) nebo v blízkých restauracích.

Ceny - dospělí 50,- Kč/den

- děti 40,- Kč/den

+ DPH a rekreační poplatek.

Přihlášky a informace.

Manželé Kukloví,

407 55 Dolní Podluží 472,

☎ 0413/379244, 0602/119174.

Důležitá upozornění

1. Z usnesení V. VH ČMKU (čl. II/i) vyplývá, že chovatelstvím je neslučitelný odchov štěňat bez PP, a to i když jde o jiné plemeno. Klub musí při zjištění zahájit s takovým "chovatelem" kárné řízení se všemi možnými dopady. Doufáme, že členů našeho klubu se to týkat nebude.

2. Na základě usnesení Komise pro chov FCI (Řím 18. - 19. 9. 1999) a usnesení CHK ČMKU je i pro nás závazná norma o chovnosti při spolumajitelství chovného jedince. Má-li být chovný jedinec ve spolumajitelství osob různých státních příslušníků použit k reprodukci, musí splňovat chovné podmínky (být chovný) ve všech zemích svých spolumajitelů.

3. Vzhledem k tomu, že se stále více začínají vyskytovat žádosti o krycí listy "na poslední chvíli" a tím je vytvářen nepřipustný tlak na OPCH, upozorňujeme na dodržování CHŘ v této oblasti i na skutečnost, že OPCH nemusí v takových případech krycí list vystavit do požadované doby. Rovněž upozorňujeme na nutnost včasného vrácení "nevyužitých" KL - v opačném případě je OPCH oprávněn další KL nevystavit.

Bonitace a svod v Roztokách u Prahy - 27. 05. 2000

Datum konání: **sobota 27. 05. 2000**

Uzávěrka přihlášek a poplatků (80,- Kč svod, 300,- Kč bonitace), které zasíláte na adresu výcvikové referentky paní Radky Mikyskové je **12. 05. 2000**.

Nezapomeňte veterinární potvrzení ne starší 3 dnů a průkaz původu včetně výkonostní knížky.

Různé

V minulém zpravodaji nebyli na str. 38 uvedeni majitelé psů: Ajax a Askia Zlaté oko - Jiří a Marie Peřinovi, Aška Zlaté oko - Alena Procházková.

Adresář klubu

Výbor klubu

Předseda:
Ing. Luděk Novák (*OPCH pro jižní Moravu*),
Vrehlického 2613, 767 01 Kroměříž,
☎0634-20786 (18⁰⁰ - 19⁰⁰ hod.)

Místopředseda:
Václav Peroutka (*OPCH pro jižní Čechy*),
Nedabyle 42, 373 15 Nová Ves u ČB,
☎038 - 7240054

Hl. poradce chovu:
Květoslava Valušová - Gillarová (*OPCH pro severní Moravu*),
742 73 Veřovice 283,
☎0656 - 857121

Jednatel + pokladní:
Hana Jemelková,
Kozlovce 10, 750 02 Přerov IV,
☎0641-203191, 0603-359196

Výstavní referent:
Martin Slezák,
Kyselovice 16, 768 11 Chropyně,
☎0634 - 932215, 0601-506347

Bonitační referent:
Soňa Krútová (*OPCH pro západní Čechy*),
Ruská 275/126, 417 01 Dubí u Teplíc,
☎0417 - 517438 (6⁰⁰ - 14⁰⁰ hod.), 0417-572048, 0606 - 808989

Výcvikový referent:
Radka Mikysková,
Mělnická 222, 250 65 Líbeznice,
☎02 - 68733672, 0602 - 383843

Členové:
Tereza Havlíčková (*OPCH pro střední Čechy*),
Kofátkova 151, 164 00 Praha 6 - Nebušice,
☎0602 - 217398

Michaela Faiglová
Sebuzinská 172, 403 21 Ústí nad Labem,
☎047-5541195

OPCH pro
východní Čechy
Jana Svobodová
Zahrádkářská 13, 503 11 Hradec Králové 15
☎049-35438, 0602-428626

Revizní komise

Předseda:

Ladislav Kukla (OPCH pro severní Čechy)
407 55 Dolní Podluží 472
☎0413 - 379244, 0602-119174

Členové:

Mgr. Miloslav Hromádka
565 43 Zámorsk 21
☎0468 - 581191

Ing. Ondřej Choc
Studánecká 305, 463 03 Straž nad Nisou
☎048-2761543

Edita Pinkasová
Jiráskova 443, 533 74 Horní Jelení

Bankovní spojení: IPB Ústí nad Labem
č. ú. 212708/5100

IČO: 4813 5909